



Information for Candidate



什么是 IELTS 考试？

IELTS 考试，即国际英语语言测试系统，主要测试在英语国家学习或生活的考生的语言能力，内容涵盖听力、阅读、写作和口语四项语言技能。

IELTS 考试由英国文化协会，剑桥大学考试委员会及澳大利亚教育国际开发署:IELTS 澳大利亚，所共同拥有。

IELTS 考试得到许多国家，包括澳大利亚、加拿大、新西兰、英国及美国的许多教育机构的认可,同时还得到职业机构、移民当局、以及其他政府部门的认可。

一般不建议 16 岁以下人士参加 IELTS 考试。

考试管理

IELTS 考试中心遍布世界各地，目前在全球超过 100 个国家设有将近 300 个考试中心。考试中心的详细名单可在 IELTS 官方网站www.ielts.org上查询。

大多数考试中心每个月举办至少一次考试，在考试高峰期考试频率会增加。请联系相关的考试中心查阅具体的考试日期。考生可在考试结束后两周内收到考试成绩。每个考生只能有一份成绩单原件，但可以向考试主办方申请额外成绩单寄送相关院校和机构。

学术类和培训类

IELTS 考试有两种形式 - 学术类和培训类。

学术类考试用于评估考生是否已经具备应有的英语语言能力接受本科或者研究生课程的学习和培训。

培训类考试强调的是测试考生在国外社交和教育环境中生存的基本语言能力。培训类适合计划去英语国家完成中等教育；申请出国工作或接受非学位类的培训；或者计划移民到澳大利亚，加拿大和新西兰的考生。考试主办机构对培训类考试的安排是有选择的，并非所有的考试日期都安排有培训类的考试。



考试结构

IELTS 考试由听力、阅读、写作、口语四部分组成。所有考生都使用同样的听力和口语试题。阅读和写作试题分为学术类和培训类。考生有责任向考试主办方说明选择报考学术类还是培训类。

IELTS 考试全面地考核考生听说读写的能力。考试成绩由低至高共分为九级，九分是最高分，所代表的难度也最大。

前三个考试部分 - 听力、阅读和写作 - 需要在同一天内完成。三个部分之间不设休息时间。口语考试可能会被安排在笔试的前 7 天或后 7 天期间进行。具体由考试中心酌情安排决定。

备考 IELTS

为考试进行充分准备当然是一个好的想法，但是并不一定非要参加 IELTS 培训课程。

考生可以从书店或直接从出版社购买备考资料以熟悉 IELTS 考试的题型和内容。

IELTS 考试结果

9 分 Expert User

能够完全掌握与运用该语言：恰当，准确，流畅和完整的理解。

8 分 Very Good User

能够完全掌握与运用该语言，偶尔出现一些不够准确与恰当的问题。在不熟悉的场合中可能会发生误解。能掌控涉及复杂细节的辩论。

7 分 Good User

虽然偶而在某些场合中会发生误解，但能够较好地掌握与运用该语言。大致上能够掌控复合性语言，并能理解细节性的推理

6 分 Competent User

大致上能有效地运用该语言，但仍存在一些误解与不准确。可以运用和理解一般复合语言，尤其在熟悉的场合中。

5 分 Modest User

能够部分掌握该语言，在大部分情况中能够理解大致含义，但很容易发生错误。在自己熟悉的领域中可以作基本的交流。

4 分 Limited User

在熟悉的情况中基础能力仍然有限。表达与理解方面存在经常性的问题。不能运用复杂的语言。

3 分 Extremely Limited User

在十分熟悉的情况下才能大致表述与理解

考试成绩在考试结束后 2 周内发放。请注意考试成绩不能通过电话、传真或电子邮件的方式透露。

IELTS 考试成绩除了语言能力总评分外，还有听力、阅读、写作和口语四部分单项分。总分、听力和阅读单项分既可以是整分也可以是半分，而写作和口语单项分则是整分。

IELTS 每个级别的分数都有其对应的语言能力的描述。具体描述请参看右表。

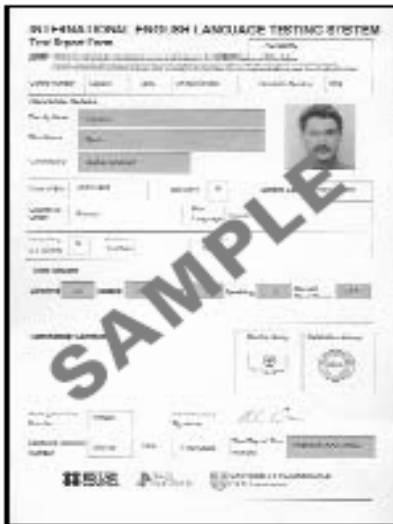

对方。在交流过程中有经常性的阻碍。

2 分 Intermittent User

不能完成真正的交流，只能够在熟悉的情况中使用不连贯的单词或短语表达最基本的信息及需求。对口头与笔头英语的理解有较大的困难。

1 分 Non User

除了能说出个别单词外，基本不会使用该语言。

0 分 Did not attempt the test

无法进行答题，不具备可评估的信息。

IELTS 考试成绩单

左下方是一张 IELTS 考试成绩单的样本。考试成绩单设计有大量的防伪特征，并且，成绩单的真实性可通过网上核实。详情请登录 www.ielts.org 查阅。对试图篡改或滥用成绩单上有关信息者，考试主办方保留取消其考试成绩的权利。

IELTS 考试成绩一般在两年内有效。超过两年者，需连同考生就保持或提高英语熟练程度所出示的证明一并提供，方能作为反映考生现时的英语水平的凭证。考试超过两年的成绩单不予发放。

考试内容

IELTS 考试由听力，阅读，写作和口语四部分组成。每一部分测试考生相应的技巧与能力。

听力

听力单元共 40 分钟，分成四部分，共 40 小题。听力考试的题目以光盘录制，并且只播放一遍。

考生必须在考试时间内完成阅题，答题，和复查答案。在听力带播放时，考生可将答案先写在问卷上，在听力带播放完毕后，考生有 10 分钟时间将答案再转抄到答卷上。

前面两部分的题目与社会需求有关。考生会先听到一段两个人之间的对话，然后是一段独白。

后面两部分的题目更贴近教育及培训的问题。考生会先听到一段至多四个人之间的对话，然后是一段进一步阐述的独白。

IELTS 考试是一个国际性的考试，因此听力题目也包含许多不同地方的口音。

阅读

无论是对学术类还是培训类考生，阅读部分的考试时间均为 60 分钟。总共有 40 道题，3 篇文章，总字数约为 2,000 到 2,750 字。在 60 分钟的考试时间内，考生必须将所有答案直接填入答题纸上。考生将不会有额外的时间转抄答案。

学术类阅读

阅读材料来源于杂志，期刊，书籍和报纸等，面对的对象是非专业人士。

3 篇阅读材料中至少有一篇含有细节性的逻辑辩论。其中一篇材料可能含有非文字信息，如图表、曲线图、图解证明等。如文中含有某些专业词汇，将会提供简单的注释。



培训类阅读

第一部分主要考查考生是否具备维持生存的基本语言能力，题目内容主要是关于获取和提供信息。

第二部分主要考核考生是否具备完成培训课程所需的语言能力，包括关于培训计划本身或福利需求方面的内容。这一部分包含一段或是多段较为复杂的语言，带有精确或详尽的表述。

第三部分范围较广泛。这部分阅读材料结构更复杂，但重点放在描述与介绍，而非辩论，着重考核考生的泛读理解能力。

SECTION 2 Questions 11–20

Questions 11–15
Choose the correct letters A, B or C.

11 The most important reason for a settlement at the Rocks was
A fresh water.
B flat rock.
C a sea wall.

12 The plague was brought to Sydney by
A rat-catchers.
B convicts.
C sailors.

13 The Harbour Bridge was built
A in 10 years with 7 deaths.
B in 10 years with 17 deaths.
C in 17 years with 10 deaths.

14 The Chinese community arrived in the Rocks in
A 1825.
B 1844.
C 1870.

15 The Chinese shops were mainly
A restaurants and laundries.
B soap shops and general stores.
C general stores and laundries.

Questions 1–5
Complete the summary below using words from the box.
Write the correct answers in boxes 1–5 on your answer sheet.

Example
The **failure** during the late 1970s and early 1980s of an attempt to establish a widespread wind power industry in the United States resulted largely from the **1**..... in oil prices during this period. The industry is now experiencing a steady **2**..... due to improvements in technology and an increased awareness of the potential in the power of wind. The wind turbines that are now being made, based in part on the **3**..... of wide-ranging research in Europe, are easier to manufacture and maintain than their predecessors. This has led wind-turbine makers to be able to standardise and thus minimise **4**..... There has been growing **5**..... of the importance of wind power as an energy source.

criticism	success
design costs	production costs
failure	stability
operating costs	fall
growth	recognition
scepticism	decisions
effects	decline
	results

写作

写作部分的考试时间为 60 分钟。考生需要完成两道题。第一道题要求考生写一篇至少 150 字的作文，建议考生用 20 分钟完成。第二道题要求考生写一篇至少 250 字的作文，建议考生用 40 分钟完成。

考生需在答卷上答题，且在规定时间内必须完成整篇写作。仅写提纲不能得分。字数未达到最低要求也会被扣取一定分数。

学术类写作

在第一道题中，考生需要用自己的语言描述并表达一些信息（曲线图、图表或是表格），题目可能要求考生描述并解释一些数据，描述某个阶段，解释某一种情况发生的原因，或者是描述一个事件。

在第二道题中，考生将被给予一个观点或论点，要求考生就此提出自己的看法并作论述。

培训类写作

在第一道题中，考生需要按照题目要求用写信的方式要求提供或是解释某种情况。

在第二道题中，考生将被给予一个观点或论点，要求考生就此提出自己的看法并作论述。

口语

口语部分的考试时间为 11 至 14 分钟，在考生和考官之间面对面进行。口试的全过程会被录音。

在第一部分中，考生简要回答一些关于个人的问题，如家庭，职业，兴趣等一些熟悉的话题。这一部分用时约 4 至 5 分钟。

在第二部分中，考生将被给予一张卡片，要求考生按照卡片上的提示围绕一个特定的话题展开陈述。考生的作答时间约为 1 到 2 分钟，作答之前有 1 分钟的准备时间。回答完毕后考官会就考生的陈述提出 1 到 2 个问题。



在第三部分中，考官会根据第二部分中的内容，和考生展开更为深入的讨论。讨论用时约为 4 到 5 分钟。

Academic Writing

WRITING TASK 1
You should spend about 20 minutes on this task.

The graph below shows the different modes of transportation used to travel to and from work in one European city, in 1960, 1970 and 1980. Write a report for a University lecturer describing the information shown below.

You should write at least 150 words.

Year	Bike	Car	Bus	Train
1960	18%	5%	28%	35%
1970	20%	25%	22%	15%
1980	15%	38%	8%	10%

General Training Writing

WRITING TASK 1
You should spend about 20 minutes on this task.

You rent a house through an agency. The heating system has stopped working. You phoned the agency a week ago but it has still not been repaired.

Write a letter to the agency. In your letter

- introduce yourself
- explain the situation
- say what action you would like the agency to take

You should write at least 150 words.

You do **NOT** need to write your own address.

Begin your letter as follows:

Dear Sir/Madam,



如何正确填写答卷

考生在作答听力单元和阅读单元时，须将答案填写在答卷上。听力录音播放完毕后，考生有额外的 10 分钟可以将答案从问卷上转抄到答卷上，但阅读部分则没有额外的转抄答案时间。答卷是双面的。考生将听力部分的答案填写在听力一面后，将答题纸反转到另一面，再填写阅读部分的答案。所有答卷在考试中心评改后，将送回到剑桥 ESOL 作分析。

下方是一张已填写完整的听力答卷的范卷。请注意，在答卷的上方，考生需要填写个人信息。考生可参考范卷上的注释来正确填写答卷。



BRITISH COUNCIL **IELTS AUSTRALIA** **UNIVERSITY of CAMBRIDGE ESOL Examinations**

PENCIL must be used to complete this sheet

Centre number: **TR002**

Please write your NAME below,
Pervin Kara

Then write your six digit Candidate number in the boxes and shade the number in the grid on the right in PENCIL.

Test date (shade ONE box for the day, ONE box for the month and ONE box for the year):
Day: 01 02 03 04 05 06 07 08 09 10 11 12 13 14 15 16 17 18 19 20 21 22 23 24 25 26 27 28 29 30 31
Month: 01 02 03 04 05 06 07 08 09 10 11 12 Last digit of the Year: 00 01 02 03 04 05 06 07 08 09

IELTS Listening Answer Sheet					
1 true	✓	1	21 field	✓	21
2 true	...	2	22 completed	...	22
3 very much	...	3	23 31 st December	...	23
4 2.5	...	4	24 arriving	...	24
5 vii	...	5	25 information	...	25
6 G	...	6	26 teacher	...	26
7 B	...	7	27 bag	...	27
8 papers newspapers	...	8	28 2nd	...	28
9 books	...	9	29 English lesson	...	29
10 magazines	...	10	30 pay in	...	30
11 dog	...	11	31 August	...	31
12 45,000	...	12	32 labels	...	32
13 water	...	13	33 sleeping more	...	33
14 speeding	...	14	34 clothes	...	34
15 next day	...	15	35 £50	...	35
16 Africa	...	16	36 cold	...	36
17 Mrs Stenden	...	17	37 SAUCAS	...	37
18 330	...	18	38 theatre	...	38
19 ten dollar 50	...	19	39 D	...	39
20 family	...	20	40 motivation	...	40

Candidate's Initial: _____ Marker's Initial: _____ Band Score: _____ Listening Test: _____

IELTS L-R v4.0 0P999792

Pencil must be used to complete the Answer Sheet

Candidate Number written in boxes and correct letters shaded

The test date is 06 September 2003

If an answer is changed erase or cross out the original answer and write in the new answer

Write your answers in the boxes provided